	<b>UNIVERSIDADE ESTADUAL DE CAMPINAS</b> <b>HOSPITAL DA MULHER PROF. DR. JOSÉ ARISTODEMO PINOTTI CAISM</b>	Doc. Nº CAISM/Diven Página 3 de 7
<b>Plano Operativo Assistencial – PA COVID</b>  <b>Atendimento à pacientes GESTANTES com sintomas respiratórios no PA COVID19</b>		Data de emissão: 03/2020

### 1. Chegada de paciente GESTANTES com sintomas respiratórios no PA COVID19

- Paciente GESTANTE com sintoma respiratório avisa a recepção
- Técnico administrativo recepção SAME: fornece máscara cirúrgica. Orienta paciente a colocar máscara e aguardar triagem. Orienta acompanhante a aguardar do lado de fora, em local aberto.

### 2. Triagem paciente GESTANTES com sintomas respiratórios no PA COVID19

- Enfermeiro institui medidas de precaução para gotículas e contato e está paramentado com máscara cirúrgica, óculos, gorro, avental e luvas.
- Enfermeiro chama paciente para triagem: realiza anamnese e verificação de sinais vitais. Caso a gestante apresente sintomas gripais, enfermeiro marca seu nome no sistema com a cor azul.
- O cartão de pré-natal ficará todo o tempo com a gestante.
- Não é necessário trocar a paramentação a cada triagem. Esta deve ser substituída quando o profissional sair da sala.
- Após a saída da paciente da sala de triagem deverá ser realizada limpeza concorrente com álcool 70% nos mobiliários e equipamentos utilizados para atendimento. Na presença de fluídos corporais utilizar quaternário de amônia. Aguardar a secagem espontânea. A próxima paciente só poderá ser chamada após a limpeza concorrente.
- A cada atendimento retirar as luvas, higienizar as mãos e calçar novas luvas. Se não houver contato com o paciente, não é necessário trocar o avental.
- Não é necessário manter a paramentação durante todo o turno.
- Óculos de proteção: fazer a desinfecção a cada retirada. Máscara cirúrgica: trocar se saturada.

### 3. Gestantes com sinais de gravidade

Caso na triagem a gestante apresente:

- $FR \geq 24$  ou  $SaO_2 \leq 93$  → sinais de SRAG e paciente é encaminhada à sala de urgência (antiga sala de observação) e enfermeiro avisa o médico mais graduado possível.

Elaborado por: Ana Paula Fernandes, Karolina Aparecida Pereira, Marcela Zanatta Ganzarolli	Data: 26/03/2020
Aprovação Direção: _____	Data: __/__/__

	<b>UNIVERSIDADE ESTADUAL DE CAMPINAS</b> <b>HOSPITAL DA MULHER PROF. DR. JOSÉ ARISTODEMO PINOTTI CAISM</b>	Doc. Nº CAISM/Diven Página 3 de 7
<b>Plano Operativo Assistencial – PA COVID</b>  <b>Atendimento à pacientes GESTANTES com sintomas respiratórios no PA COVID19</b>		Data de emissão: 03/2020

- Na sala de emergência, o enfermeiro irá colocar máscara PFF2 + protetor facial + avental impermeável e iniciar o protocolo MOV: monitorização cardíaca, oxigênio por cateter nasal de O<sub>2</sub> a 3 L/min e punção de veia periférica.
- Enfermeiro avisa o médico mais graduado possível.
- O TIME DE RESPOSTA RÁPIDA (TRR) deverá ser acionado SE FR ≤ 5 ou ≥ 25; SaO<sub>2</sub> ≤ 90; FC ≤ 40 ou ≥ 130; PAS ≤ 90 mm/Hg. De segunda à sexta, 7 às 19 hrs acionar o ramal 19463 e em outros horários acionar o plantonista da Tocogineco.
- Se houver necessidade de internação em UTI ou ida ao Bloco Operatório, seguir fluxo normal e internação com precaução para contato e aerossóis.
- Se houver necessidade de internação em enfermaria, seguir fluxo normal e internação na Enfermaria dedicada COVID 19 (onde era a oncocirúrgica), com precauções para contato e gotículas.

#### 4. Gestantes SEM sinais de gravidade

- Após a triagem, gestante retorna à recepção (com máscara) para aguardar consulta médica. Manter cartão de pré-natal com a paciente.
- Identificando caso leve, será conduzido como síndrome gripal, com prescrição médica de oseltamivir, quando indicado. Será orientada etiqueta da tosse, isolamento social e outras orientações recebidas pela VISA (fornecer impresso de recomendações de isolamento E termo de isolamento).
- Caso a gestante tenha procurado atendimento por queixa obstétrica mas apresente sintomas gripais, seguir o atendimento de identificação de síndrome gripal (caso leve ou grave) acrescido de avaliação da queixa obstétrica.
- Caso se encaixe nos critérios de notificação, notificar, conforme o documento 37.

#### 5. Realização de exames e cardiotocografia

- Para cardiotocografia, retirar o aparelho (que ficará disponível no corredor) e proceder ao exame dentro da sala onde a paciente se encontra.

Elaborado por: Ana Paula Fernandes, Karolina Aparecida Pereira, Marcela Zanatta Ganzarolli	Data: 26/03/2020
Aprovação Direção: _____	Data: __/__/__

	<b>UNIVERSIDADE ESTADUAL DE CAMPINAS</b> <b>HOSPITAL DA MULHER PROF. DR. JOSÉ ARISTODEMO PINOTTI CAISM</b>	Doc. Nº CAISM/Diven Página 3 de 7
<b>Plano Operativo Assistencial – PA COVID</b>  <b>Atendimento à pacientes GESTANTES com sintomas respiratórios no PA COVID19</b>		Data de emissão: 03/2020

- Caso a paciente necessite ser medicada ou permanecer em observação, orientá-la sobre o uso contínuo de máscara cirúrgica simples (observando troca quando necessária), etiqueta da tosse/espirros e higiene das mãos.
- Utilizar a sala de observação, manter janelas fechadas (por conta da troca do ar com a outra entrada do PA). Manter cortina de separação sempre fechada.

**Quando necessária coleta de exames:**

- Enfermeiro ou Técnico de Enfermagem entram com paramentação completa na sala de urgência ou consultório. Se necessário abrir protocolo de sepsis, utilizar kits prontos para essa finalidade (preparados previamente para evitar faltar materiais após entrada no isolamento).
- Aguardar definição do antibiótico que será utilizado para levá-lo **junto ao kit de coleta** (para reduzir entradas e saídas desnecessárias da sala).
- O Enfermeiro ou Médico poderá coletar a gasometria arterial, para otimizar as ações e diminuir abertura de porta de consultório.



**6. Quando necessário encaminhamento da paciente à radiologia para ecografia ou radiografia**

- Profissional de Saúde informa setor de radiologia sobre a condição da paciente quanto às precauções instituídas e aguarda liberação da unidade para encaminhar a paciente.
- Paciente será encaminhada com máscara cirúrgica ao setor de radiologia acompanhada de profissional de saúde respeitando o protocolo de quedas da instituição no que se refere ao meio de transporte a ser utilizado e respeitando às precauções para gotículas e contato.

**7. Quando houver indicação médica de internação da paciente:**

- Encaminhar paciente para internação com máscara cirúrgica acompanhada de profissional de saúde respeitando o protocolo de quedas da instituição no que se refere ao meio de transporte a ser utilizado e respeitando às precauções para gotículas e contato.

Elaborado por: Ana Paula Fernandes, Karolina Aparecida Pereira, Marcela Zanatta Ganzarolli	Data: 26/03/2020
Aprovação Direção: _____	Data: __/__/__

	<b>UNIVERSIDADE ESTADUAL DE CAMPINAS</b> <b>HOSPITAL DA MULHER PROF. DR. JOSÉ ARISTODEMO PINOTTI CAISM</b>	 Doc. Nº CAISM/Diven Página 3 de 7
<b>Plano Operativo Assistencial – PA COVID</b>  <b>Atendimento à pacientes GESTANTES com sintomas respiratórios no PA COVID19</b>		Data de emissão: 03/2020

#### 8. Limpeza

- A equipe da Centro irá realizar a Limpeza concorrente com álcool a 70% tanto na sala de urgência como nos consultórios (incluindo banheiro, superfícies e equipamentos), imediatamente após a saída da paciente, na presença de fluídos corporais utilizar quaternário de amônia.
- A equipe de enfermagem procederá à limpeza concorrente dos equipamentos.
- Para fins de limpeza, considerar cuidados para aerossolização apenas caso haja intubação ou compressão torácica na sala.

Essas orientações serão atualizadas à medida em que surjam novas evidências e quando do aumento significativo do volume de atendimento.

Elaborado por: Ana Paula Fernandes, Karolina Aparecida Pereira, Marcela Zanatta Ganzarolli	Data: 26/03/2020
Aprovação Direção: _____	Data: __/__/__



Plano Operativo Assistencial – PA COVID

Atendimento à pacientes GESTANTES com sintomas respiratórios no PA COVID19

ANEXO 1

Atendimentos a pacientes GESTANTES com suspeita de COVID

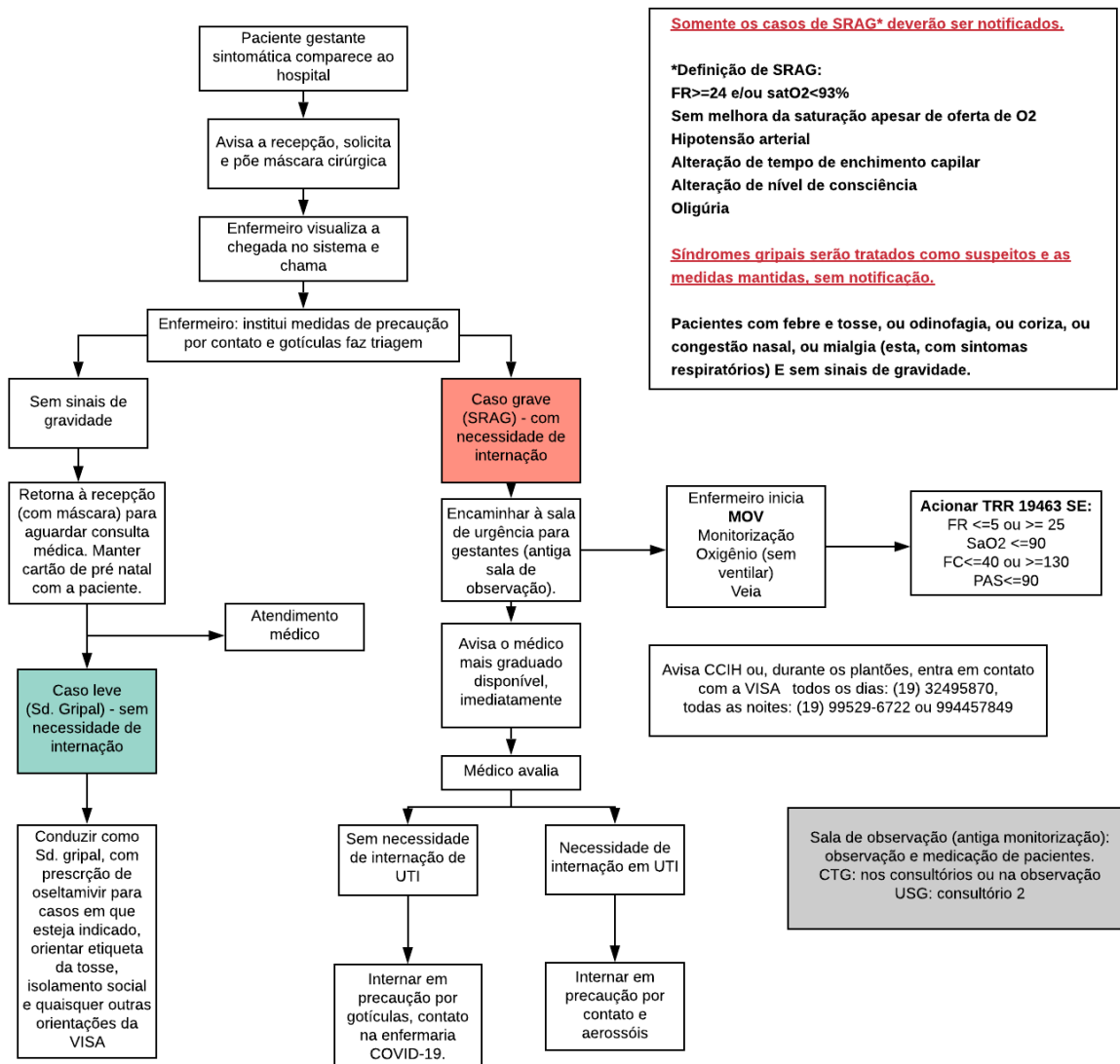



**Plano Operativo Assistencial – PA COVID**

Atendimento à pacientes GESTANTES com sintomas respiratórios no PA COVID19

Data de emissão: 03/2020

**ANEXO II**

**PARAMENTAÇÃO PROFISSIONAIS DA SAÚDE**

<b>INSTALAÇÕES HOSPITALARES</b>			
<b>TIPO DE AMBIENTE</b>	<b>PÚBLICO ALVO</b>	<b>TIPO DE ATIVIDADE</b>	<b>EPI- EQUIPAMENTO DE PROTEÇÃO INDIVIDUAL RECOMENDADO</b>
<b>PA COVID-19</b>	Profissionais de saúde	Triagem de casos suspeitos, sem contato com paciente, quando múltiplos atendimentos	<p>Roupa Privativa  Máscara cirúrgica  Avental descartável  Luvas com punho  Viseira ou protetor facial  Gorro</p> <p>Desparamentar sempre que sair da sala de atendimento / triagem</p> <p>Luvas:  A cada atendimento retirar as luvas, higienizar as mãos e calçar novas luvas</p> <p>Gorro: Manter durante todo turno, trocar se necessário</p> <p>Óculos de Proteção  Fazer a desinfecção a cada retirada.</p> <p>Máscara cirúrgica, manter todo o turno, trocar se saturada</p> <p>Proceder a higienização das mãos antes de retirar os óculos de proteção ou a máscara</p>

Elaborado por: Ana Paula Fernandes, Karolina Aparecida Pereira, Marcela Zanatta Ganzarolli

Data: 26/03/2020

Aprovação Direção: \_\_\_\_\_

Data: \_\_/\_\_/\_\_



Plano Operativo Assistencial – PA COVID

Atendimento à pacientes GESTANTES com sintomas respiratórios no PA COVID19

Data de emissão: 03/2020

INSTALAÇÕES HOSPITALARES

TIPO DE AMBIENTE	PÚBLICO ALVO	TIPO DE ATIVIDADE	EPI- EQUIPAMENTO DE PROTEÇÃO INDIVIDUAL RECOMENDADO
PA COVID-19	Profissionais de saúde	Atendimento de casos com contato com paciente	Roupa Privativa Máscara cirúrgica Avental descartável Luvas com punho Viseira ou protetor facial Gorro  Desparamentar após o atendimento  Óculos de Proteção Fazer a desinfecção a cada retirada.  Máscara cirúrgica Trocar se saturada  Proceder a higienização das mãos antes de retirar os óculos de proteção ou a máscara

Elaborado por: Ana Paula Fernandes, Karolina Aparecida Pereira, Marcela Zanatta Ganzarolli

Data: 26/03/2020

Aprovação Direção: \_\_\_\_\_

Data: \_\_/\_\_/\_\_